نور خوزستان

روزنامه فرهنگی، اجتماعی، سیاسی

با گستره مناطق:
خوزستان، بوشهر، لرستان، ایلام
چهارمحال و بختیاری

شماره ۶۷۹۲
سال سی و یکم
۸ صفحه
پنجشنبه ۱۱ اردیبهشت ۱۴۰۴
۳ ذی القعده ۱۴۴۶
۱ می ۲۰۲۵
قیمت: ۵۰۰۰ تومان

وزیر کار:

یارانه ۷۵۰ هزار نفر قطع شده است

صفحه ۳

هشدار جدی به پرمصرف‌ها؛

قبض‌های سنگینی در راه است

صفحه ۳

سرمقاله

اصلاح قوانین کار و راه‌های تأمین امنیت شغلی کارگران!

۱۱ اردیبهشت ماه برابر اوّل ماه می میلادی را اکثر کشورهای جهان به عنوان روز کارگر پذیرفته اند و علّت این نامگذاری نیز این بوده که در چنین روزی در سال ۱۸۸۶، پلیس امریکا با حمله به کارگران در شهر شیکاگو، تجمّع اعتراضی آنان را به خاک و خون کشید و رهبران شورش کارگری را نیز در دادگاه های فرمایشی به اعدام محکوم کرد و همین رویداد موجب شد که کارگران در سالگرد آن تجمعات بزرگ اعتراضی برپا کنند و ضمن بزرگداشت یاد قربانیان راه حقوق کارگران، خواستار تأمین حقوق خود شوند، امّا جنایت پلیس امریکا و بعداً دادگاه های این کشور برعلیه کارگران معترض شیکاگو که برگزاری سالگردهای مرسوم آن می توانست به تهدیدی برای نظام سرمایه داری تبدیل شود، با ترفند نامگذاری این روز به نام روز کارگر توسط کارفرمایان نظام سرمایه داری و به دست گرفتن جریان برگزاری سالگردها توسط سندیکاهای کارگری وابسته به این کارفرمایان، به فرصتی برای فریب کارگران و منصرف کردن آنان از اعتراض به کارفرمایان و احقاق حقوقشان تبدیل شد. در کشور ما نیز اگر چه جهت هماهنگی با حرکت های جهانی، اوّل ماه مه یعنی ۱۱ اردیبهشت ماه به عنوان روز کارگر مورد پذیرش قرار گرفته، اما پس از پیروزی انقلاب به تناسب ماهیت نظام و احترامی که دین مبین اسلام برای کار و کارگر قائل است، تلاش شد تا بزرگداشتی که از کارگر صورت می گیرد با دلسوزی های فریبکارانه نظام سرمایه داری متفاوت باشد.

کارگران به عنوان یکی از اقشاری که در رژیم گذشته تحت ستم قرار داشته و حقوقشان پایمال شده از بدو پیروزی انقلاب اسلامی مورد توجه قرار گرفتند و تلاش شد تا در تمامی قوانین و مقررات مربوطه حفظ حقوق آنان از اولویت برخوردار شود، امّا به دلیل برخورد احساسی با موضوع حمایت از کارگران در برابر کارفرمایان، قوانین و مقررات مربوطه به نحوی تنظیم شده که رابطه کارگر و کارفرما عملا جهتی غیر دوستانه به خود گرفت، به طوری که در سازمان های کارگری فضای صمیمانه لازم برای بالابردن بهره وری و اثر بخشی، که بنفع کارگر و کارفرما و کشور است، کمتر مشاهده می شود. لذا ضروری است با فائق آمدن بر احساسات و در محیطی صمیمانه و دلسوزانه، قوانین و مقررات کار و کارگری توسط گروه های ذینفع و کارشناسان مربوطه بازنگری شده و با در نظر گرفتن مصالح کشور و منافع دراز مدت کارگران و کارفرمایان بازنویسی شوند. علاوه بر آن لازم است که اولاً دولت و مجلس جهت حفظ امنیت شغلی کارگران در شرایط رکود اقتصادی و تعطیلی بنگاه های اقتصادی چاره اندیشی کنند، ثانیاً رفع نقص مهارت حرفه ای کارگران شاغل و بیکار که عامل مهمی در استمرار بیکاری یا از دست دادن شغل کاهش بهره وری، نزول کیفیت کار و به خطر افتادن ایمنی و سلامتی آنان است در اولویت قرار گیرد، ثالثاً با بالا بردن سهم دستمزد در قیمت تمام شده محصول و تأمین مناسب معیشت کارگران، از فرسودگی کارگران بر اثر کار زیاد و یا اشتغال به مشاغل دوم و سوم که به کیفیت کار آنان لطمه زده و فرصت شغلی کارجویان را نیز از بین می برد، جلوگیری شود و رابعاً در اجرای قانون واگذاری شرکتهای دولتی به بخش خصوصی بنحوی عمل شود که حفظ حقوق کارگران دراولویت قرار گیرد.

موسوی زاده

مدیر کل غله و خدمات بازرگانی خوزستان؛

خرید گندم در خوزستان از نیم میلیون تن گذشت

صفحه ۲

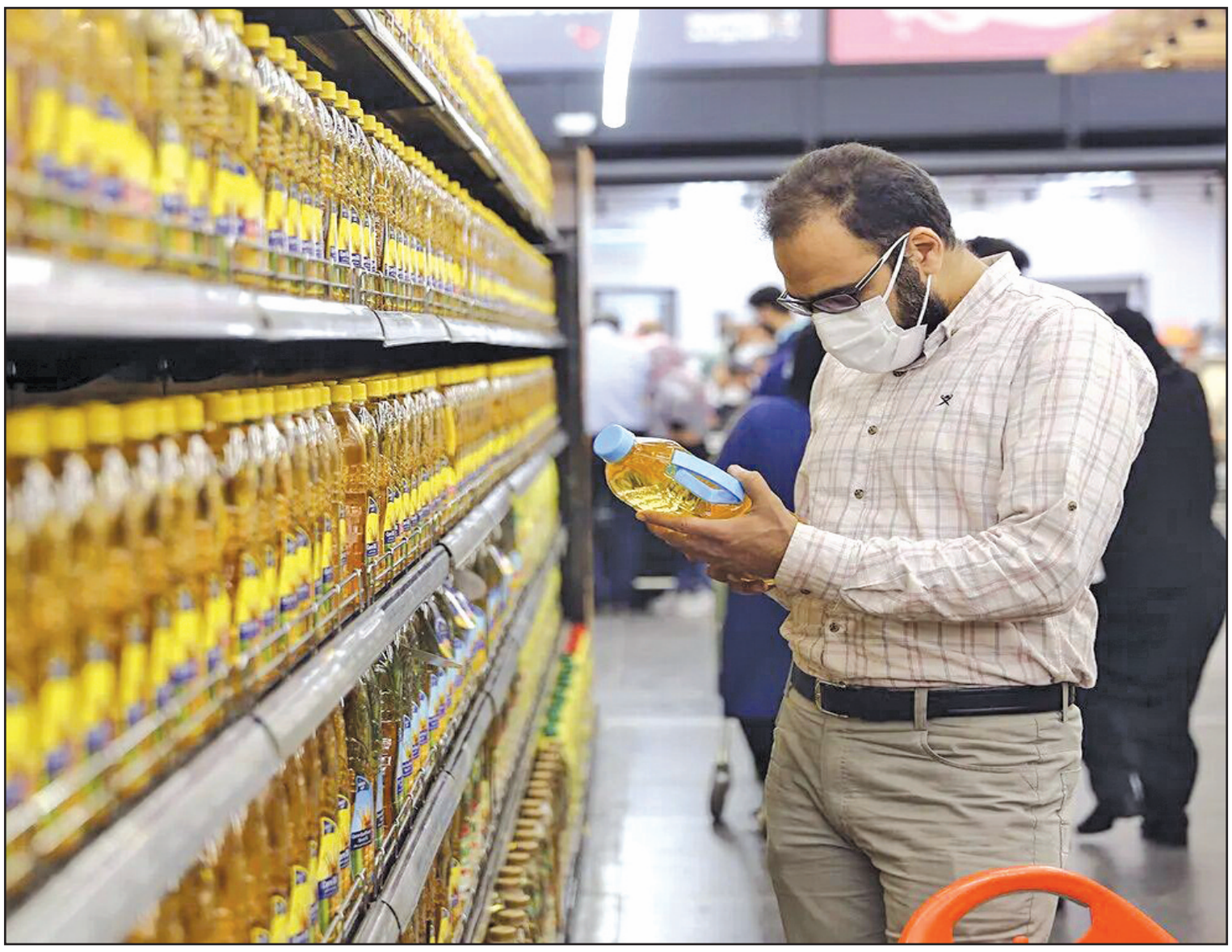

خبر — صفحه ۲

عضو کمیسیون آموزش مجلس خبر داد

اختصاص سهمیه بومی برای خوزستان در آزمون استخدامی امسال آموزش و پرورش

خبر — صفحه ۲

دزفول رتبه نخست تولیدات دامی خوزستان را کسب کرد

جامعه — صفحه ۴

دادستان کل کشور اعلام کرد:

موافقت با اعطای مرخصی به بیش از ۷ هزار زندانی در دهه کرامت

خبر — صفحه آخر

معاون نظارت و بازرسی اداره کل صنعت، معدن و تجارت خوزستان؛

عرضه روغن خوراکی در خوزستان مناسب با نیاز مصرفی نیست

هدیه ۵۲ میلیارد ریالی سازمان بنادر و دریانوردی به مردم بندرامام خمینی(ره)؛

۸ کیلومتر روشنایی جاده کمربندی بندرامام خمینی به آبادان تکمیل شد

پروژه تأمین روشنایی جاده کمربندی بندر امام خمینی(ره) به آبادان، پس از یک دوره مطالعات فنی و عملیات اجرایی، با اعتباری بالغ بر ۵۲ میلیارد تومان شامل ۸ کیلومتر خطوط برق فشار متوسط نصب پایه‌های فلزی روشنایی، اجرای کابل خودنگهدار هوایی و نصب تابلوها و ترانسفورماتورها، با هدف کاهش چشمگیر تصادفات و افزایش ایمنی به بهره برداری رسید.

به گزارش روابط عمومی اداره کل بنادر و دریانوردی استان خوزستان، ابوطالب گرایلو، مدیرکل بنادر و دریانوردی استان خوزستان، با اعلام تکمیل این پروژه مهم اظهار داشت: پروژه روشنایی کمربندی بندر امام خمینی(ره) به آبادان به عنوان یکی از مطالبات دیرینه مردم منطقه و رانندگان ناوگان حمل و نقل، اکنون به مرحله بهره‌برداری کامل رسیده است.

گرایلو با اشاره به سوابق این پروژه گفت: جاده کمربندی بندر امام خمینی(ره) به آبادان که در سال‌های گذشته با هدف کاهش ترافیک درون‌شهری، حفظ ایمنی و توسعه اقتصادی منطقه احداث شده بود، فاقد سیستم روشنایی کافی بود که این امر در ساعات شب، خطرات بسیاری را برای تردد کنندگان ایجاد می‌کرد. از این رو، تأمین روشنایی این محور، از سال‌ها پیش در دستور کار قرار گرفت و پس از چندین مرحله مطالعات فنی و تخصیص اعتبار، عملیات اجرایی آن آغاز شد.

مدیرکل بنادر و دریانوردی استان خوزستان افزود: در طراحی و اجرای این پروژه، تمامی استانداردهای فنی روشنایی جاده‌ها رعایت شده و از تجهیزات با کیفیت و مقاوم در برابر شرایط آب و هوایی منطقه استفاده شده است. این اقدام ضمن تأمین دید کافی برای رانندگان در شب، موجب کاهش نقاط حادثه‌خیز و بهبود کیفیت تردد خواهد شد.

وی تصریح کرد: برای اجرای این پروژه، عملیات گسترده‌ای شامل احداث شبکه برق فشار متوسط، نصب پایه‌های فلزی روشنایی، اجرای کابل خودنگهدار هوایی و نصب تابلوها و ترانسفورماتورها انجام شده که با استانداردهای ملی و بین‌المللی مطابقت دارد. این طرح با هدف ایجاد محیطی ایمن برای تردد وسایل نقلیه، کاهش خطرات بالقوه و بالفعل و افزایش رفاه مسافران و رانندگان اجرا شده است.

گرایلو خاطرنشان کرد: «تجربه اجرای طرح‌های مشابه در محورهای مواصلاتی کشور نشان داده که تأمین روشنایی استاندارد می‌تواند تا ۴۰ درصد از حوادث شبانه را کاهش دهد. بر این اساس امیدواریم با بهره‌برداری از این پروژه، شاهد کاهش چشمگیر تصادفات و افزایش ایمنی در این مسیر پرتردد باشیم.

مدیرکل بنادر و دریانوردی استان خوزستان در پایان تأکید کرد: اداره کل بنادر و دریانوردی استان خوزستان تداوم روند اجرای طرح‌های توسعه‌ای و زیرساختی در عمل به مسئولیت‌های اجتماعی و رفع محرومیت پیرامون بندر را در دستور کار دارد و این پروژه نمادی از تعهد سازمان بنادر در جهت بهبود ایمنی، کاهش تصادفات و ارائه خدمات بهتر به شهروندان و بهره‌برداران جاده‌های استان است.

سرپرست سازمان جهاد کشاورزی خوزستان؛

برنامه ریزی در بخش کشاورزی خوزستان بر مبنای برنامه هفتم توسعه

سرپرست سازمان جهاد کشاورزی خوزستان گفت: برنامه هفتم توسعه، رشد اقتصادی ۸ درصد تعیین شده که سهم کشاورزی ۵ و نیم درصد است که از دو محل عمده سرمایه گذاری های جدید و افزایش بهره وری محقق خواهد شد.

به گزارش روابط عمومی سازمان جهاد کشاورزی خوزستان،با حضور نماینده ولی فقیه در وزارت جهاد کشاورز، رییس سازمان، مدیران کل ادارات تابعه و مدیران ستادی جلسه شورای مدیران در سازمان برگزار شد.

سرپرست سازمان در این جلسه گفت: ۱۴ درصد محصولات کشاورزی کشور در استان خوزستان تولید میشود و در تولید محصولات اساسی از جمله گندم، شکر ذرت و دانه های روغنی مقام اول را داراست.

جواد سلطانی کاظمی با بیان اینکه امنیت غذایی را نمی‌شود با رقم و عدد سنجید اظهار داشت: ۱۸ درصد اشتغال استان در بخش تولید بدون در نظر گرفتن صنایع مربوط به بخش کشاورزی است.

وی ادامه داد: ظرفیت های بالقوه فراوانی در حوزه باغبانی، دامی و صنایع در استان وجود دارد که با توجه و برنامه ریزی می توان از این ظرفیت ها استفاده کرد.

سلطانی کاظمی با بیان اینکه تثبیت شرایط موجود در بعضی حوزه ها مانند دامداری مشکل است اضافه کرد: توجه و عمل به شعار سال که از سوی مقام معظم رهبری تعیین شده است فرصتی بی نظیر برای کشاورزی استان ایجاد خواهد کرد. وی تصریح کرد: در برنامه هفتم توسعه،رشد اقتصادی ۸ درصد تعیین شده که سهم کشاورزی ۵ و نیم درصد است که از دو محل عمده سرمایه گذاری های جدید و افزایش بهره وری محقق خواهد شد.

سلطانی کاظمی اظهار داشت: برنامه های موردنظر ما نیز بر اساس برنامه هفتم توسعه است و یکی از اولویت های برنامه سازمان جهاد کشاورزی استان افزایش بهره وری با امکانات موجود است.

وی ادامه داد: در زیربخش‌های موجود عملکردهای نمونه وجود دارد که قابل دستیابی است همچنین عملکردهای متوسط نیز وجود دارد که اگر بخواهیم عملکرد متوسط را به سوی عملکرد نمونه سوق دهیم با هزینه کمتر میشود به تولید بیشتر دست یافت.

سلطانی کاظمی با بیان اینکه بیشتر مسئولیت بهره وری آب بر دوش بخش کشاورزی است افزود: در حال حاضر بین کشاورزی که از آبیاری سنتی و کشاورزی که آبیاری نوین استفاده می کند از لحاظ آب بها تفاوتی وجود ندارد که این مسئله باعث کاهش انگیزه کشاورزان برای استفاده از آبیاری های نوین شده است همچنین اعتباراتی که جهت استفاده از سامانه های نوین آبیاری به استان تخصیص می یابد کافی نیست.

وی توسعه بر مبنای ظرفیت های بومی را از دیگر اولویت های برنامه بخش کشاورزی دانست و ادامه داد: باید طرفیت های بومی در هر شهرستان شناسایی شود تا تولید و اشتغال بر این اساس صورت بگیرد. سرپرست سازمان جهاد کشاورزی خوزستان در ادامه گفت: در سفری که به همراه استاندار خوزستان به شهرستان های ایذه و دزپارت صورت گرفت بر این نکته تاکید شد که باغات دیم فراوان در این حوزه قرار دارد که با یک یا دو آبیاری تکمیلی می توان عملکرد محصولات در این منطقه را افزایش داد.

در دیدار فرمانده پایگاه هوایی پنجم شکاری با مدیرعامل شرکت بهره‌برداری نفت و گاز آغاجاری؛

تأکید بر تعامل و هم‌افزایی در راستای صیانت از تاسیسات و ارتقای امنیت منطقه

به گزارش روابط عمومی؛ امیر سرتیپ خلبان ابراهیم آقاجاری فرمانده پایگاه هوایی شهید اردستانی (پنجم شکاری) با حضور در شرکت بهره‌برداری نفت و گاز آغاجاری با مهندس سید محسن دهبان‌پور، مدیرعامل این شرکت، دیدار و گفتگو کرد.

مهندس دهبان‌پور در این دیدار ضمن خوش آمدگویی به سرتیپ آقاجری، بر اهمیت ایجاد تعامل و حفظ وحدت میان نیروی هوایی و صنعت نفت تأکید کرد و با اشاره به نقش دیرینه پایگاه پنجم شکاری در صیانت از تأسیسات عملیاتی و ارتقای امنیت منطقه ابراز امیدواری کرد که با ایجاد تعامل و هم‌افزایی، دو مجموعه پشتیبان یکدیگر در رفع مشکلات باشند.

امیر خلبان ابراهیم آقاجری نیز در این دیدار، از تلاش‌های مدیریت و کارکنان شرکت نفت و گاز آغاجاری در جهت ارائه خدمات بی‌شمار به مردم منطقه و جانفشانی در سنگر تولید برای پیشرفت کشور قدردانی کرد.

در این نشست، موضوعات فنی و تخصصی مرتبط با پروازهای فرودگاه شهید الماسی شرکت نفت و گاز آغاجاری ارتقای کیفی پروازهای فرودگاه و استفاده از ظرفیت و دانش پایگاه پنجم شکاری مورد بحث و بررسی قرار گرفت. دو طرف بر همکاری و تبادل تجربیات در راستای بهبود عملکرد و افزایش ایمنی پروازها تأکید کردند.

«تجدید مناقصه عمومی یک مرحله ای نوبت اول»

اداره کل تبلیغات اسلامی استان خوزستان در نظر دارد انجام امور خدماتی و پشتیبانی خود را بصورت یک مرحله ای با شماره فراخوان ۲۰۰۴۰۹۵۶۷۰۰۰۰۰۰۲ از طریق مناقصه به صورت حجمی به بخش خصوصی (شرکت های دارای صلاحیت و رتبه از وزارت تعاون، کار و رفاه اجتماعی) واگذار نماید.

۱- دستگاه مناقصه گذار: اداره کل تبلیغات اسلامی خوزستان.

۲- موضوع مناقصه: واگذاری انجام امور خدماتی و پشتیبانی به صورت حجمی و تامین ۳/سه دستگاه خودرو سواری

۳- برنامه زمانی مناقصه:

۳-۱- مهلت دریافت اسناد: از مورخ۱۴۰۴/۰۲/۱۳ لغایت پایان وقت اداری مورخ ۱۴۰۴/۰۲/۱۵ از طریق سامانه ستاد به آدرس: www.setadiran.ir

۳-۲- مهلت ارسال اسناد (قبول پیشنهادها):

تحویل پاکت الف(تضمین شرکت در مناقصه): تحویل ضمانت نامه تا پایان وقت اداری مورخ ۱۴۰۴/۲/۲۷ به آدرس اهواز، امانیه، میدان مولوی، اداره کل تبلیغات اسلامی خوزستان، امورادارای

پاکات پیشنهادی(ب و ج) :تا پایان وقت اداری مورخ ۱۴۰۴/۲/۲۷ در سامانه ستاد

۴- برآورد اجرا : ۸۴/۰۷۹/۱۵۷/۱۰۹ریال (هشتاد و چهار میلیارد و هفتاد و نه میلیون و یکصد و پنجاه و هفت هزار و یکصد و نه ریال)

۵- مدت اعتبار پیشنهادها : یک ماه شمسی از تاریخ بازگشایی پاکات می باشد.

۶- نوع و مبلغ تضمین: تضمین شرکت در مناقصه مبلغ ۴/۲۰۳/۹۵۷/۸۵۵ ریال(چهار میلیارد و دویست و سه میلیون و نهصد و پنجاه و هفت هزار و هشتصد و پنجاه و پنج ریال) به صورت ضمانت نامه معتبر قانونی(طبق آیین نامه تضمین برای معاملات دولتی) در وجه اداره کل تبلیغات اسلامی خوزستان به شناسه ملی ۱۴۰۰۰۳۰۲۱۴۰ می باشد.

۷- جهت کسب اطلاعات بیشتر و شرکت در مناقصه به سامانه ستاد به نشانی: www.setadiran.ir مراجعه فرمایید.

شناسه ۱۹۲۲۹۰۴